



ประกาศคณะสัตวแพทยศาสตร์

เรื่อง การแต่งกายของนักศึกษาคณะสัตวแพทยศาสตร์ มหาวิทยาลัยเชียงใหม่ พ.ศ.๒๕๕๘

เพื่อให้การแต่งกายของนักศึกษาคณะสัตวแพทยศาสตร์ มหาวิทยาลัยเชียงใหม่ เป็นไปอย่างมีระเบียบ และเพื่อให้เหมาะสมกับการออกฝึกปฏิบัติงานทางวิชาชีพ ฉะนั้น อาศัยอำนาจตามความในมาตรา ๕๐ และมาตรา ๗๔ วรรค ๖ แห่งพระราชบัญญัติมหาวิทยาลัยเชียงใหม่ พ.ศ. ๒๕๕๑ จึงออกประกาศไว้ ดังต่อไปนี้

ข้อ ๑ ประกาศนี้เรียกว่า “ประกาศคณะสัตวแพทยศาสตร์ เรื่อง การแต่งกายของนักศึกษา คณะสัตวแพทยศาสตร์ มหาวิทยาลัยเชียงใหม่ พ.ศ. ๒๕๕๘”

ข้อ ๒ ประกาศนี้ให้บังคับกับนักศึกษาคณะสัตวแพทยศาสตร์ มหาวิทยาลัยเชียงใหม่ ตั้งแต่ปี การศึกษา ๒๕๕๘ เป็นต้นไป

ข้อ ๓ ในประกาศนี้

| | | |
|----------------------|---------|---|
| “มหาวิทยาลัย” | หมายถึง | มหาวิทยาลัยเชียงใหม่ |
| “คณะ” | หมายถึง | คณะสัตวแพทยศาสตร์ มหาวิทยาลัยเชียงใหม่ |
| “คณะกรรมการประจำคณะ” | หมายถึง | คณะกรรมการประจำคณะสัตวแพทยศาสตร์ มหาวิทยาลัยเชียงใหม่ |
| “คณาจารย์” | หมายถึง | ตำแหน่งศาสตราจารย์ รองศาสตราจารย์ ผู้ช่วยศาสตราจารย์ อาจารย์ พนักงาน มหาวิทยาลัย (สายผู้สอน) สังกัดคณะสัตว- แพทยศาสตร์และให้หมายความรวมถึงบุคคล ภายนอกผู้ได้รับเชิญให้เป็นอาจารย์สอน พิเศษด้วย |
| “นักศึกษา” | หมายถึง | นักศึกษาคณะสัตวแพทยศาสตร์ มหาวิทยาลัย - เชียงใหม่ ตามหลักสูตรสัตวแพทยศาสตรบัณฑิต |
| “ภาคสนาม” | หมายถึง | การศึกษาริชาการทางสัตวแพทย์ภาคปฏิบัติ การ นอกห้องเรียน |

ข้อ ๔ การแต่งกายที่อยู่นอกเหนือจากประกาศนี้ ให้ถือปฏิบัติตาม ประกาศ มหาวิทยาลัย เชียงใหม่ เรื่อง การแต่งกายของนักศึกษามหาวิทยาลัยเชียงใหม่ ลงวันที่ ๒๖ กุมภาพันธ์ ๒๕๕๐ และ ประกาศ มหาวิทยาลัยเชียงใหม่ เรื่อง กำหนดแนวปฏิบัติให้นักศึกษามหาวิทยาลัยเชียงใหม่ แต่งกายอย่างเป็นระเบียบเรียบร้อยและถูกต้อง ลงวันที่ ๒๖ กุมภาพันธ์ พ.ศ. ๒๕๕๐

ข้อ ๕ เครื่องแบบสำหรับใช้ในการเรียนในห้องปฏิบัติการ (ภาพที่ ๑ และ ภาพที่ ๒)

๕.๑ เสื้อกาวน์ชนิดยาวสีขาว สวมคลุมด้านบนอก

๕.๒ ปกเสื้อแบบคอเชิ้ตปลายแหลม

๕.๓ แขนเสื้อยาว ชนิดแขนจัมป์

๕.๔ ตัวเสื้อผ่าอกโดยตลอดความยาว ติดกระดุมขนาดใหญ่สีขาว ๔-๕ เม็ด

๕.๕ ตัวเสื้อมีกระเป๋ารูปแบบเรียบ ไม่มีจีบ ไม่มีฝาปิด บริเวณตอนกลางของตัวเสื้อ ๒ กระเป๋าและ

ที่หน้าอกเสื้อด้านซ้าย ๑ กระเป๋า ไม่มีกระเป๋าด้านข้าง

๕.๖ ปักชื่อเหนือกระเป๋าด้านซ้าย

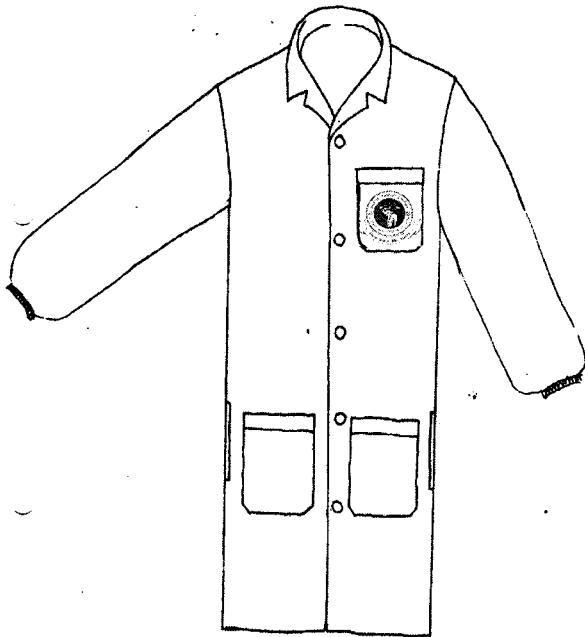

ภาพที่ ๑ ด้านหน้า

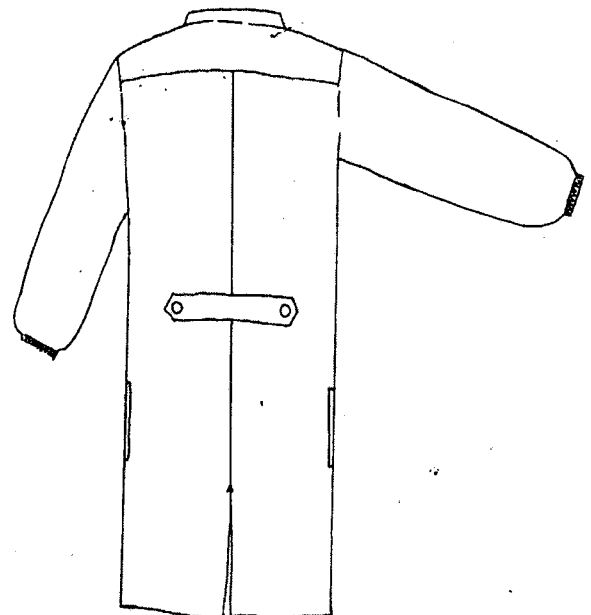

ภาพที่ ๒ ด้านหลัง

ข้อ ๖ เครื่องแบบสำหรับนักศึกษาใช้ปฏิบัติการภาคสนาม (ภาพที่ ๓ และ ภาพที่ ๔)

๖.๑ เสื้อฝึกงานภาคสนาม (เสื้อ Field)

๖.๑.๑ เสื้อกาวน์สั้น แขนสั้น สีเทา ความยาวของตัวเสื้อประมาณครึ่งสะโพก

๖.๑.๒ ตัวเสื้อผ่าอกโดยตลอด ติดกระดุมสี่เดียวกับเสื้อ

๖.๑.๓ กระเป๋าสีเสื้อ ๔ ใบ ไม่มีฝา มีจีบคู่ตรงกลางทุกกระเป๋า

๖.๑.๔ ปักตราคณะและชื่อคณะเป็นภาษาอังกฤษ ด้วยไหมสีน้ำเงินที่ชอบ

กระเป๋าเสื้อด้านซ้าย



VETERINARY MEDICINE
CHIANG MAI UNIVERSITY

๖.๑.๕ ปักชื่อเหนือกระเป๋าด้านซ้าย

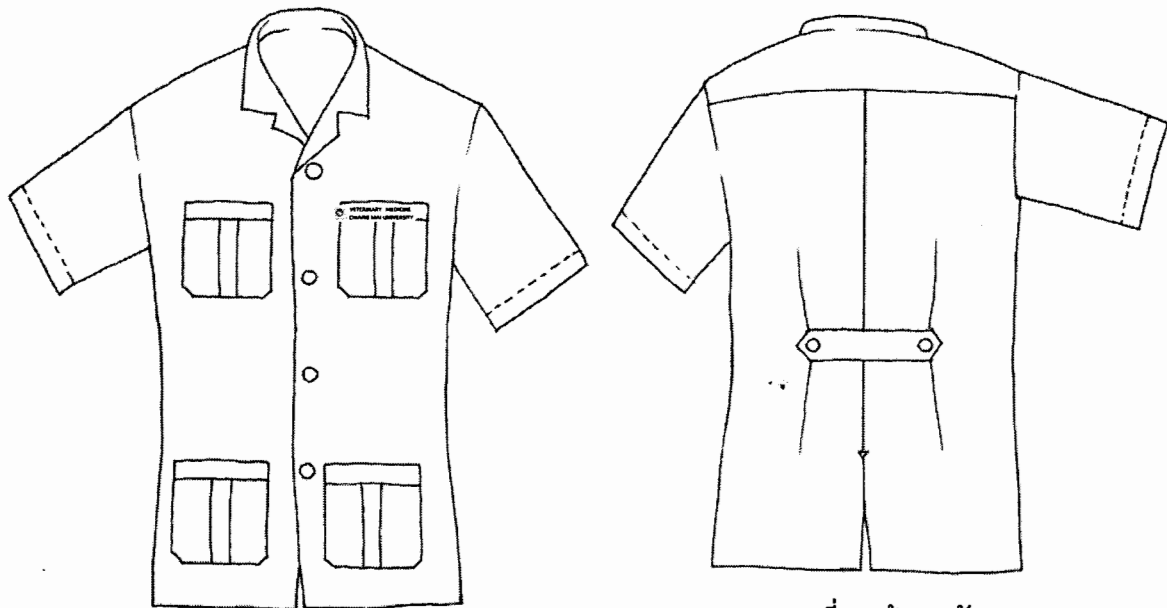

ภาพที่ ๔ ด้านหลัง

ข้อ ๗ การแต่งกายในการฝึกงานภาคสนาม

๗.๑ ใส่เสื้อฝึกงานภาคสนาม (เสื้อ Field)

๗.๒ กางเกงยีนส์ (ไม่อนุญาตให้ใส่กางเกงยีนส์ขาด) สีกรมท่า (บลูยีนส์) หรือ สีดำ

๗.๓ เข็มขัดหนังสีดำหรือสีน้ำตาลมีหัวเข็มขัดทำด้วยโลหะเป็นรูปสี่เหลี่ยมมีตรา
มหาวิทยาลัยหรือตราประจำคณะ

๗.๔ รองเท้าหุ้มส้นผ้าใบ โดยมีสีและแบบที่สุภาพเหมาะกับการเป็น
นักศึกษา (สีเข้ม ได้แก่ สีดำ สีน้ำตาลเข้ม สีกรมท่า)

๗.๕ ในขณะที่ใส่เสื้อฝึกงานต้องแต่งกายให้เรียบร้อย ติดกระดุมครบทุกเม็ด ไม่
อนุญาตให้ใช้เป็นเสื้อคลุม และสวมเสื้อยืดคอกลมสีสุภาพ ได้แก่ สีขาว สีเทา
สีดำ สีกรมท่า ข้างในทุกครั้ง

๗.๖ ในกรณีที่มิใช่เป็นการใส่เสื้อฝึกงานภาคสนามเพื่อวัตถุประสงค์การเรียนการสอน
เช่น การออกค่าย ให้นักศึกษาติดป้ายชั้นปีทุกครั้ง

ข้อ ๘ เครื่องแบบสำหรับนักศึกษาระดับคลินิก เสื้อทรงลำตัวสั้น ใช้เป็นเสื้อคลุม

๘.๑ เสื้อกาวน์สั้นสีขาว (ภาพที่ ๕ และภาพที่ ๖)

- ๘.๑.๑ เสื้อกาวน์สั้น แขนสั้น สีขาว ไม่มีลวดลาย
- ๘.๑.๒ ปกเสื้อแบบคอเชิ้ตปลายแหลม
- ๘.๑.๓ ตัวเสื้อผ่าอกโดยตลอด ติดกระดุมสี่เดียวกับเสื้อ
- ๘.๑.๔ กระเป๋าสีเสื้อ ๓ ใบ ไม่มีฝา มีจีบพับแบบหันเข้า ไม่มีฝา
- ๘.๑.๕ ความยาวของตัวเสื้อปล่อยเลยเข็มขัดลงมา ๓-๔ นิ้ว หรือ ความยาวประมาณครึ่งสะโพก
- ๘.๑.๕ ไม่ต้องปักชื่อที่เสื้อแต่ให้ใช้ป้ายชื่อแทน
- ๘.๑.๖ ติดป้ายชื่อเหนืออกด้านขวา

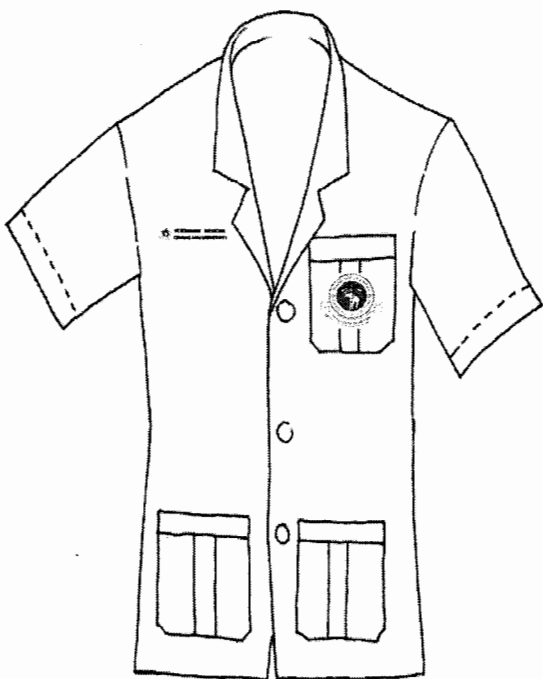

ภาพที่ ๕ ด้านหน้า

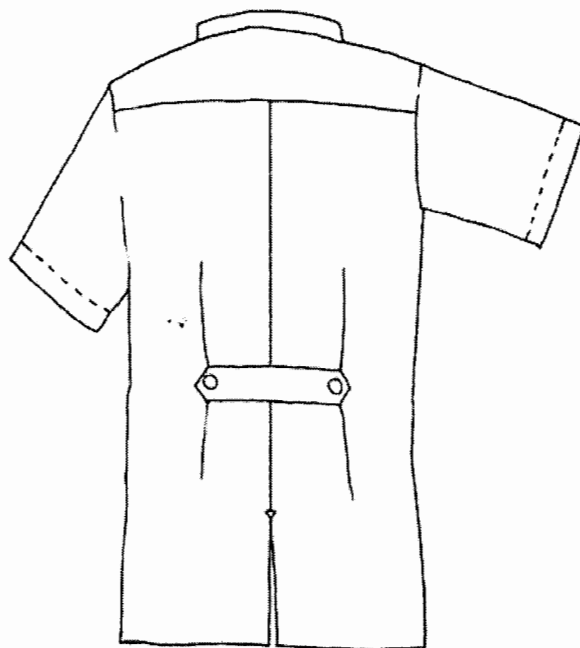

ภาพที่ ๖ ด้านหลัง

๔.๒ เครื่องแบบสำหรับนักศึกษาชายระดับคลินิก

- ๔.๒.๑ สวมเสื้อกาวน์สั้นสีขาวไม่มีลวดลาย
- ๔.๒.๒ กรณีการเรียนการสอนและการฝึกปฏิบัติงานในโรงพยาบาลสัตว์เล็กให้สวมเสื้อกาวน์สั้นสำหรับใส่คลุมด้านนอก ส่วนด้านในสวมเสื้อนักศึกษาแขนสั้น ตามระเบียบมหาวิทยาลัย โดยความยาวของตัวเสื้อนักศึกษาเลยสะเอว เพื่อให้ขอบกางเกงทับได้โดยเรียบร้อย
- ๔.๒.๓ กางเกงขายาวแบบสากล สีดำ
- ๔.๒.๔ เข็มขัดหนังสีดำ มีหัวเข็มขัดทำด้วยโลหะ เป็นรูปสี่เหลี่ยม มีตราสัญลักษณ์มหาวิทยาลัยเชียงใหม่ หรือ ตราสัญลักษณ์ประจำคณะสัตวแพทยศาสตร์ มหาวิทยาลัยเชียงใหม่
- ๔.๒.๕ รองเท้าหนังหุ้มส้นแบบสุภาพ สีดำ ไม่มีลวดลาย
- ๔.๒.๖ ถุงเท้าแบบสุภาพ สีดำ หรือสีเข้ม
- ๔.๒.๗ ติดป้ายชื่อที่อกขวา

๔.๓ เครื่องแบบสำหรับนักศึกษาหญิงระดับคลินิก

- ๔.๓.๑ สวมเสื้อกาวน์สั้นสีขาวไม่มีลวดลาย สามารถเข้าเอวได้พอเหมาะสม
- ๔.๓.๒ กรณีการเรียนการสอนและการฝึกปฏิบัติงานในโรงพยาบาลสัตว์เล็กให้สวมเสื้อกาวน์สั้นสำหรับใส่คลุมด้านนอก ส่วนด้านในสวมเสื้อนักศึกษาแขนสั้น ตามระเบียบมหาวิทยาลัย โดยความยาวของตัวเสื้อนักศึกษาเลยสะเอว เพื่อให้ขอบกระโปรงทับได้โดยเรียบร้อย ติดเข็มกลัด และตุ้มตั้ง
- ๔.๓.๓ กระโปรงแบบทรงสุภาพสีดำ
- ๔.๓.๔ เข็มขัดหนังสีดำ มีหัวเข็มขัดทำด้วยโลหะ เป็นรูปสี่เหลี่ยม มีตราสัญลักษณ์มหาวิทยาลัยเชียงใหม่ หรือ ตราสัญลักษณ์ประจำคณะสัตวแพทยศาสตร์ มหาวิทยาลัยเชียงใหม่
- ๔.๓.๕ รองเท้าสตรี ชนิดหุ้มส้นแบบสุภาพสีดำ สีนํ้าตาล สีขาว สีครีม และสีกรมท่า ไม่มีลวดลาย ความสูงไม่เกิน ๒ นิ้ว
- ๔.๓.๖ ติดป้ายชื่อที่อกขวา

ข้อ ๙ เครื่องแบบสำหรับนักศึกษาระดับคลินิก (เสื้อฝักงานอื่น ๆ ตามที่สาขาวิชาเป็นผู้กำหนด)

ด้านหน้า (ภาพที่ ๕)

- ๙.๑ ทำด้วยผ้าสีม่วงดอกกรัก รหัสสี M ๖๐ C ๔๐ คอเสื้อเป็นคอวี ใส่สวมหัว ไม่มี
สาบหน้าและหลัง ความยาวของเสื้อประมาณระดับคolum สะโพก
- ๙.๒ มีกระเป๋ापะติดที่อกเสื้อด้านซ้าย ๑ ใบ และบริเวณต่ำกว่าระดับเอวซ้ายและขวา
ข้างละ ๑ ใบ ไม่มีฝาปิดกระเป๋า
- ๙.๓ แขนสั้น ไม่มีสาบที่ปลายแขน

ด้านหลัง (ภาพที่ ๖)

- ๙.๔ ไม่มีจีบ ไม่มีแถบรัดเอว

ด้านข้าง (ภาพที่ ๕ และ ๖)

- ๙.๕ ผ่าชายเสื้อตามแนวตั้งทั้ง ๒ ข้างลำตัว ความยาวพอประมาณ
- ๙.๖ การปักชื่อให้ปักชื่อ ด้านขวา
- ๙.๗ กางเกงให้ตัดสีเดียวกับเสื้อ
- ๙.๘ ใส่ในกรณีเรียนตัลยกรรม และวิชาคลินิกปฏิบัติเท่านั้น



ภาพที่ ๕ ด้านหน้า

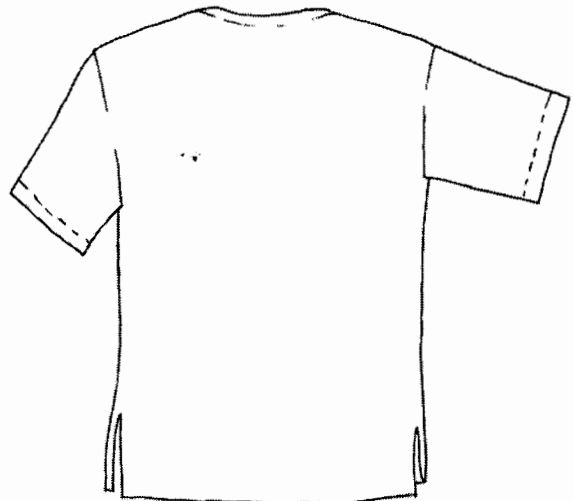

ภาพที่ ๖ ด้านหลัง

ข้อ ๑๐ ข้อห้ามสำหรับนักศึกษาที่ปฏิบัติงานทางคลินิก

- ๑๐.๑ ห้ามสวมเสื้อยืดหรือเสื้ออื่นที่มีรูปแบบและสีไม่สุภาพ
- ๑๐.๒ ห้ามสวมรองเท้าแตะ
- ๑๐.๓ ห้ามนักศึกษาหญิงไว้ทรงผมที่ไม่สุภาพ และนักศึกษาชายห้ามไว้ผมยาวเกินควร
- ๑๐.๔ ห้ามสวมเสื้อปฏิบัติงานสีขาวออกนอกโรงพยาบาลสัตว์เล็ก
- ๑๐.๕ นักศึกษาชายให้ตัดผมให้เรียบร้อย ห้ามไว้ผมยาว หรือทำสีผมที่ฉูดฉาดเกินงาม
- ๑๐.๖ นักศึกษาชายห้ามไว้หนวด เครา ยาวรุงรัง
- ๑๐.๗ นักศึกษาหญิงที่ผมยาวกว่าบ่า ให้รวบผมให้เรียบร้อย และห้ามทำสีผม หรือแต่งหน้าสี
ฉูดฉาด

- ๑๐.๘ นักศึกษาหญิงห้ามทาเล็บ
- ๑๐.๙ นักศึกษาหญิงและชายต้องตัดเล็บมือให้สะอาดเรียบร้อย
- ๑๐.๙ นักศึกษาหญิงสวมรองเท้าหุ้มส้นสีดำ ความสูงไม่เกิน ๒ นิ้ว
- ๑๐.๑๐ ไม่ควรสวมเครื่องประดับทุกชนิด โดยเฉพาะขณะฝึกปฏิบัติงานในหน่วยศัลยกรรม

ทั้งนี้ให้อาจารย์ผู้ควบคุมการสอนสอดส่องดูแลมิให้มีการฝ่าฝืนประกาศ อาจารย์สามารถพิจารณาอบรมสั่งสอน และว่ากล่าวตักเตือน โดยวาจา หากยังฝ่าฝืนให้อาจารย์เสนอเรื่องให้คณะกรรมการสอบสวนวินัยนักศึกษาประจำคณะพิจารณาลงโทษนักศึกษา

ข้อ ๑๑ นักศึกษาที่ฝ่าฝืนไม่ปฏิบัติตามประกาศนี้ หรือมีเจตนาหลีกเลี่ยงที่จะไม่ปฏิบัติตามประกาศนี้ ต้องได้รับโทษตามควรแก่กรณีแห่งความผิด ดังนี้

- ๑๑.๑ ว่ากล่าวตักเตือน
- ๑๑.๒ ภาคทัณฑ์
- ๑๑.๓ ไม่ให้เข้าศึกษาภาคทฤษฎีและหรือภาคปฏิบัติ (ในรายวิชาที่นักศึกษากระทำความผิด)
- ๑๑.๔ งดออกเกรดรายวิชาที่นักศึกษากระทำความผิด
- ๑๑.๕ งดออกหนังสือรับรองของคณะและมหาวิทยาลัย ให้นักศึกษา

ประกาศ ณ วันที่ ๒๓ มิถุนายน พ.ศ. ๒๕๕๘



(ผู้ช่วยศาสตราจารย์ นายสัตวแพทย์ ภาณุวัฒน์ แยมสกุล)

รองคณบดี รักษาการแทน

คณบดีคณะสัตวแพทยศาสตร์